

Nieuwsbrief 124

Maart 2019

Boerderijbezoek Boerdonk

**Historisch onderzoek van een
Boerdonkse boerderij**

Boerderijbezoek Dennenburg

Een nieuwe schuur in Berlicum

**Vervolg Vlechtheggenproject
SdBB**

**SdBB brabantse
se boerderijen, bijge
ebouwen, erf en cul
tuurlandschap.**



Pastoor van Schijndelstraat 33, Boerdonk in 1953

www.debrabantseboerderij.nl

U vindt ons ook op facebook:

www.facebook.com/stichtingdebrabantseboerderij

Riet- en dakdekkersbedrijf

De Laet

Julianastraat 9
5087 BB Diessen
Tel: (013) 504 6174
Fax: (013) 504 6175

Voor al uw
reparatie,
onderhoud en
nieuwe rietdaken



www.delaat-rietdekkers.nl

'tAchterhuis[®]

historische bouwmaterialen bv

since 1965

tegels, houten vloeren, stenen, poorten
schouwen, tuinaccessoires, sanitair etc.



Bouw Antiek

Kreitemolenstraat 92
5071 BH Udenhout (N.Br)
Tel. 013 - 511 1649

www.achterhuis.nl

Boerderijbezoek Boerdonk

Op 12 januari 2019 heeft SdBb met een aantal vrienden een 2e bezoek gebracht aan de langgevelboerderij in Boerdonk aan de Pastoor van Schijndelstraat 33. Bij het eerste bezoek in juni 2018 was er nog niets verbouwd en waren er alleen plannen. Bij het bezoek op 12 januari was het gebouw inmiddels gestript en was een begin gemaakt met de restauratie. Er was dus veel te zien van de oude situatie, maar ook werd duidelijk gemaakt hoe het resultaat er uit zou gaan zien. We kijken er naar uit om een 3e bezichtiging in de loop van het jaar te kunnen organiseren. Tijdens het bezoek werd de geschiedenis van het pand kort aangegeleid. Dat gebeurde aan de hand van een uitgebreide studie van Jan L.C. Manders met als titel 'Cultuurhistorisch onderzoek naar de boerderij gelegen Pastoor van Schijndelstraat 33 te Boerdonk, gemeente Veghel'. Jan Manders gaf toestemming om zijn studie van december 2015 te gebruiken voor onze Nieuwsbrief. Onderstaande teksten en afbeeldingen zijn ontleend aan zijn studie, waarvoor onze hartelijke dank.

Historisch onderzoek van een Boerdonkse boerderij

Op grond van eerder werk verricht door Martien van Berlo van heemkundekring Erthepe is bekend dat op de huidige plek voor het eerst een boerderij gebouwd werd in 1797 door Johannes Francis van den Bosch. Door verder nauwkeurig onderzoek is nu bekend wie de eigenaren en bewoners van deze boerderij waren vanaf dat moment tot 2005. Op de eerste kadasterkaarten van 1832 is de boerderij op perceel G 353 te zien als een rechthoekig gebouw met lengte/breedte verhouding 2:1. Op de eerstvolgende kadasterkaart van 1886 is de boerderij aanzienlijk langer met lengte/breedte verhouding 3:1. Dit geeft al aanwijzingen over veranderingen die plaatsvonden. De eerst bekende foto van de boerderij stamt pas uit ongeveer 1953, toen nog met de karakteristieke 4 lindebomen ervoor.



De restauratie is in gang gezet.

Waarnemingen aan de huidige boerderij

- De huidige boerderij heeft het uiterlijk van een langgevel type met afmetingen 30 m lang en 10 m breed en een nokhoogte van slechts 6.80 m, voor een langgevelboerderij een lage gedrongen uitvoering;

- het voorhuis bevat na de grootscheepse verbouwing van 1966 geen enkel historisch element meer;
- Aan de muren van rode baksteen en het metselwerk is duidelijk te zien dat de huidige muren van de boerderij in één keer gebouwd zijn, gemetseld in kruisverband;
- muurankers aan de lange voorgevel zijn niet op gelijke afstand geplaatst en die in het woongedeelte zijn hoger geplaatst dan in het stalgedeelte;
- Aan de voorzijde geeft de grote schuurdeur van 2,82 m breed toegang tot de vroegere dorsvloer en tasruimte. De sporen van de circa 1954 dichtgemetselde vroegere potstaldeuren zijn duidelijk aanwezig;
- De huidige kap met betonnen pannen wordt gedragen door spanten die rusten op dwarsbalken, die op hun beurt allen steunen op de bakstenen muren. Eén balk steunt niet op de voorgevel, maar op een stijl tegen de muur en ook aan de andere zijde op een stijl. Je zou kunnen denken dat dit het restant is van een hergebruikt ankerbalkgebint;



- de brandmuur tussen zolder en hoischelf bevat naast rode baksteen vele gele steentjes (door sommigen ijsselsteentjes genoemd) van kleinere afmetingen. Opvallend is dat in deze gevel lagen rode baksteen als speklagen aanwezig zijn;
- gele steentjes zijn ook te vinden in de muur tussen stal en schuur. Hier lijken ze wel zachter te zijn, hetgeen doet vermoeden dat dit deels zongedroogde stenen zouden kunnen zijn;



De brandgevel met deels gele en deels rode baksteen.

- alle stalramen zijn betonnen ramen met uitzondering van één oorspronkelijke metalen spinnenkop aan de achterzijde van de stal;
- aan de kopgevel zijn drie ramen van gelijke afmetingen. Het meest linker hiervan was tot 1966 een typisch kleiner, maar hoger geplaatst opkamerraam, met daaronder een kelder-raampje;
- aan de achterzijde is een aanbouw die uit de jaren 60 stamt;
- van de vroegere bijgebouwen zijn het bakhuis en het kippenhok nog als bouwval aanwezig; de vroegere schop werd in de jaren 60 afgebroken, evenals een grote op palen gebouwde veldschuur of hooiberg.

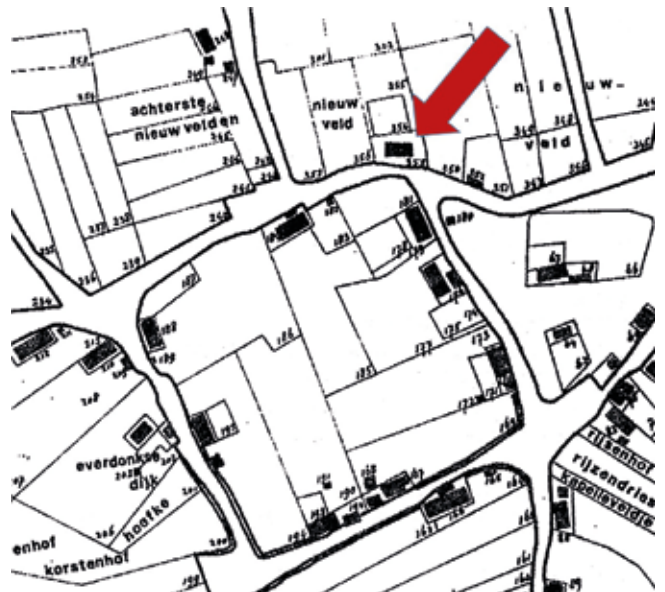

In 1797 wordt een nieuwe boerderij gebouwd op een plaats genaamd Nieuwveld.

Fase 1: van 1797 tot 1832

Op grond van alle verworven informatie kom ik tot de volgende chronologische beschrijving van de waarschijnlijke bouwkundige ontwikkelingen vanaf 1797, onderverdeeld in een aantal fasen. In 1797 was het een kort voorhuis met ingang aan de kopse zijde, een stal bestaande uit voorstal, verhoging waarop het rundvee stond, de potstal en ruimten voor varkens, kippen en paard. Of er in 1797 al meteen een schuurgedeelte was gebouwd is zeer de vraag. Wellicht was de potstal deur in de allereerste fase aan de kopse achtergevel. Het is waarschijnlijk dat van de boerderij in 1797 alleen het woongedeelte in baksteen was opgetrokken. Wellicht met de gele steentjes, die nu nog in enkele binnenmuren en de brandmuur worden teruggevonden.

Fase 2: veranderingen tussen 1832 en 1876

Het is duidelijk dat in deze periode de boerderij sterk groeide door aankoop van meer grond tot een niveau van 14 ha. Naarmate de boerenactiviteit toenam ontstond er meer behoefte aan bergruimte en ergens is in die tijd waarschijnlijk een grotere schop gebouwd. Hiervoor is geen hard bewijs, want de kadastrakaarten van 1832 en 1868 laten geen schop zien. Ook is het waarschijnlijk dat ergens in deze periode een klein bakhuisje is gebouwd aan de kopse gevel van de boerderij, aan de rand van het perceel, vrij dicht bij de straat. Dit gebouwtje is te zien op de kadastrakaart van 1886, evenals een veel groter nieuwer bakhuis achter de boerderij.

Fase 3: Veranderingen rond 1876

Johannes Tielemans sr. geboren in 1834 trouwde in 1871 met Gertruda Dekkers en zij woonden in 1875 als jong gezin met twee kinderen tezamen met de ouders Dekkers en een ongetrouwde zoon Dekkers en tante Josina op deze kleine boerderij. Waarschijnlijk was het gebouw al in slechte staat en het is duidelijk dat de krappe woonruimte voor deze bewoners niet meer toereikend was. Vanaf 1865 deden in de Meerij langgevel boerderijen hun intrede en dit ontwerp bood duidelijk veel meer woonruimte en comfort. In Boerdonk was de in 1877 nieuw gebouwde langgevelboerderij, nu Pastoor van Schijndelstraat 1, van de familie Verbakel waarschijnlijk de eerste volledig nieuw gebouwde. Deze nieuwe boerderij moet gezien zijn afmetingen en nokhoogte en gebruik van materialen een forse investering zijn geweest voor die tijd. Een andere belangrijke ontwikkeling was de bouw van de RK kerk in Boerdonk die in 1869–1870 gebouwd werd, pal naast de boerderij van de familie Tielemans-Dekkers.

Ook werd volgens notariële akten in 1875 door schoonvader Petrus Dekkers bij openbare verkoping van de kinderen van de Biggelaar aangrenzende percelen met daarop een huisje gekocht. Het huisje van Vd Biggelaar, dat overigens pas in 1868 was gebouwd, werd nagenoeg zeker door de familie Tielemans-Dekkers gedurende 1876 als tijdelijk woonhuis gebruikt tijdens de verbouwing van de eigen boerderij.



Kadasterhulpkaart uit 1887 met de nieuwe langgevelboerderij, bakhuis en schop.

Het lijkt plausibel dat de verbouwing als volgt gebeurde:

- het bestaande voorhuis werd volledig tot aan de brandmuur afgebroken. Deze scheidingsmuur bleef op zijn plaats en werd verder opgebouwd om de gordingen voor het nieuwe dak te ondersteunen, waarbij de eerder genoemde gele steentjes afkomstig van de kopse gevel hergebruikt werden;
- de volledige stal bleef op zijn plaats, inclusief de potstal en de plek voor de koeien bleef dus ook op dezelfde als daarvoor, maar het dak inclusief de ankerbalkgebinten werden volledig afgebroken;
- de nieuwe boerderij werd in één keer in rode baksteen opgetrokken, conform de langgevelboerderij indeling om de bestaande stal heen;
- het voorhuis werd 4 m langer, terwijl aan de schuur/stal zijde het gebouw 6 m langer werd. De totale afmetingen werden dus 30 m lang en 10 m breed;

- De indeling van het voorhuis werd zoals op de tekening hieronder.

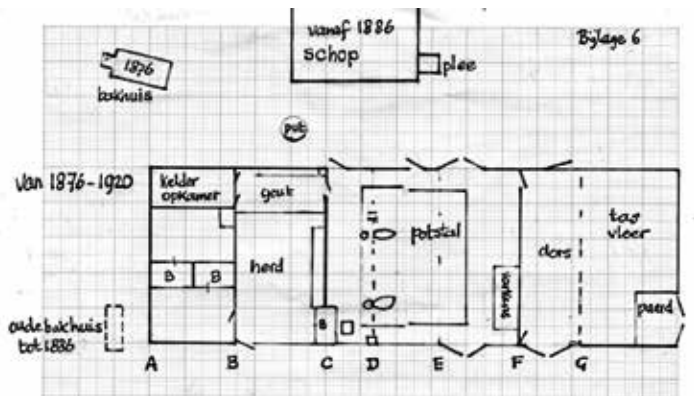

- De stalindeling bleef grotendeels dezelfde als eerst, d.w.z. voorstal, potstal en varkenshokken plus kippenrooster tegen de achtermuur van de stal. De paardenstal verhuisde echter naar het nieuwe schuurgedeelte aan de kopse kant. Hierdoor kon meer rundvee gehouden worden;
- Er kwamen 10 m lange zware dwarsbalken (met een doorsnede van wel 40 x 40 cm) op de buitenmuren te liggen; op die plaatsen werd de muur verdikt met een kolom. Op deze gebintbalken werd de kapconstructie afgesteund. Er werd een gordingenkap gebouwd, die ondersteund is met nokspanten. Het wolfdak werd gedekt met stro;
- In het voorhuis werd voor de spanten nieuw geschaafd hout gebruikt, maar boven de stal en in de schuur werd overal oud hout hergebruikt, zoals nu nog duidelijk te zien is. Ook de gordingen boven het woongedeelte zijn van zeer oud hout en daarin zijn vele liplassen zichtbaar. De dwarsbalken in de stal moeten gezien hun structuur en deels vermolmdde staat vele eeuwen oud zijn en afkomstig zijn van eerdere gesloopte gebouwen. Nergens zijn telmerken te vinden, hetgeen er op wijst dat het ambachtelijke timmerwerk zonder veel voorbereiding allemaal ter plaatse gebeurde.

Min of meer tegelijk met de boerderij werd ook een nieuw bakhuis gebouwd, hetgeen af te leiden is uit het feit dat daarin dezelfde stenen als die van de boerderij zijn toegepast. Op de kadasterkaart van 1886 is dit grotere bakhuis van ca 4 x 2,5 m achter de boerderij te zien; het eerdere kleinere bakhuis is daarop ook nog herkenbaar, maar we weten dat het toch in 1886 is afgebroken.



De boerderij in de jaren 70 met de grote veldschuur/hooiberg.

Het in 1875 aangekochte huisje van de familie van den Biggelaar waar Hendricus Dekkers bleef wonen tot zijn dood in 1885, werd in 1886 gesloopt door J. Tielemans. Het is heel waarschijnlijk

dat het sloopmateriaal werd gebruikt om de schop die dwars op de boerderij van Tielemans – Dekkers staat, te bouwen of met beter materiaal te herbouwen. Het is duidelijk dat vanaf 1887 de kadastrale heffing werd verhoogd wegens het voor het eerst meetellen van een "schuur".

Fase 4: Ontwikkelingen tussen "1886" en 1940

De ombouw naar langgevel boerderij bood de familie Tielemans voldoende ruimte (tezamen met het gebruik van de schop, die in 1886 dwars achter het huis werd gebouwd) voor de groei van het gemengde bedrijf.

Er zijn geen aanwijzingen dat er tot de jaren 20 veel veranderde. Tussen 1920 en 1935 was dat waarschijnlijk wel het geval. Zoon Johannes Tielemans jr, geboren in 1872, trouwde in 1903 met Gerarda Kusters en zij kregen tussen 1904 en 1914 tien kinderen. Johannes Tielemans jr overleed heel jong in 1914 (bij de zusters in Beek en Donk) aan een infectieziekte en echtgenote Gerarda runde vanaf dat moment de boerderij met haar opgroeiende gezin, waarbij de meeste zonen op de boerderij bleven werken totdat zij gingen trouwen. Men had dus behoefte aan nog meer woonruimte.

Waarschijnlijk bleef het bedrijf rond 1930 in stand door pacht van meer grond, verspreid over de gemeenten Erp en Beek en Donk. Naar schatting had men toen ca 13 ha eigen grond in bewerking. In die tijd vonden de volgende bouwkundige veranderingen plaats:

- voor meer leefcomfort en woonruimte werd de herd gesplitst in een grote woonkeuken en een voorkamer. De schouw werd afgetimmerd. In de voorkamer en de goei kamer kwamen karakteristieke zwart-witte tegels op de vloer. In de achterkamer bleven er rode en blauwe plavuizen op de vloer en ook de eenvoudig uitgevoerde bedsteden bleven in de drie kamers;
- vrij vroeg werd de potstal omgebouwd tot grupstal, maar de bijbehorende potstaldeuren bleven bestaan. De ombouw van de potstal gebeurde zeker voor 1935, maar wellicht nog eerder;
- in de dertiger jaren werd een modern stenen kippenhok gebouwd van 10 x 5 m.

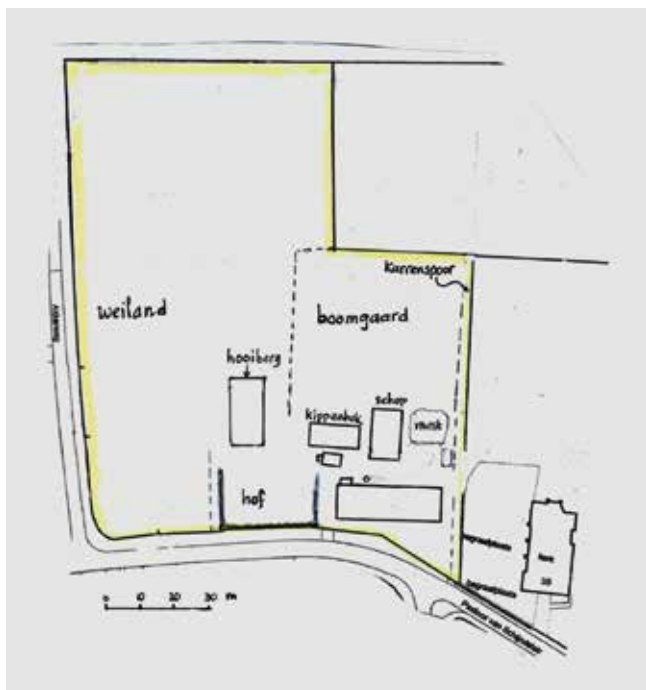

Het erf circa 1950.

Fase 5: Periode 1940 - 1960

In 1945 trouwde Truus Tielemans (een van de jongste kinderen van Gerarda) met Toon Manders uit Boekel en zij namen daarna de boerderij over. Oma Gerarda bleef inwonen. Terwijl het boerenbedrijf in de jaren 50 en 60 sterk veranderde, bleef het gebouw zelf wel grotendeels hetzelfde. De veranderingen waren daarna:

- rond 1953 verdwenen de 4 lindebomen voor het huis en werden de potstaldeuren (voor en achter) dichtgemetseld;
- met de toename van het aantal melkkoeien en de komst van de melkmachine werd een hok/ingang aan de stalzijde gebouwd en werd het bestaande was- en stookhok afgebroken;
- de indeling van de stal werd beperkt aangepast;
- Op de zolder werden enkele kleine kamertjes gemaakt en de halfronde raampjes in de kopgevel werden vervangen door grotere rechthoekige ramen.



De boerderij in 1960. Rechtsachter een stukje kerk van Boerdonk.

Fase 6: Periode 1960–1970

In 1966 werd het voorhuis grootscheeps verbouwd en toen ontstond de huidige indeling. De bedsteden verdwenen, zowel als de opkamer. Alle restanten van de open schouw werden afgebroken en de schoorsteen werd verder naar de kopgevel verplaatst. Ook werden spouwmuren aan de binnenzijde geplaatst. De ramen werden gemoderniseerd. De dakbedekking van stro met pannen werd vervangen door de huidige betonpannen. Verder werden tussen 1965 en begin jaren 70 de schop en de veldschuur/hooiberg afgebroken.



Uitleg tijdens het boerderijbezoek. Links Jan Manders en naast hem Pedro Schamp.

SCHAMP

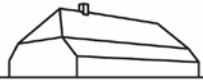

Bouwkundig advies

- ▶ Ontwerp
- ▶ Bouwhistorisch onderzoek
- ▶ Advies
- ▶ Bouwbegeleiding

Tel. 0493 - 380355

www.schamp-bouwkundigadvies.nl

RESTAURATIE - RENOVATIE - RECONSTRUCTIE - HERBESTEMMING

ZANDENBOUW

bouw- & restauratiebedrijf

Aarle-Rixtel - www.zandenbouw.nl



Gespecialiseerd in het ambachtelijk restaureren van oude, monumentale gevels.

www.vaneschgevelrestauratie.nl

Boxtelseweg 42, 5298 VC Liempde Tel. 0411-218529 / 06 4126 1786



Bewoningskroniek in het kort

- | | |
|------|--|
| 1797 | Johannes Francis van den Bosch was in 1786 met Cornelia Hendrik Schepers (geb 1749) getrouwd. Hij verwerft grond om "een huis te timmeren". Het gezin verhuist met 3 jonge dochters naar hun nieuwe boerderij |
| 1816 | J.F. vd Bosch is in 1803 overleden. Zijn weduwe in 1814. Dochter Johanna trouwt in 1807 met Joost Vogels. Dochter Francina overlijdt in 1813. Dochter Hendrina trouwt in 1814 en is in 1816 al weduwe. Bij de erfdeling krijgt zij de ouderlijke boerderij. Ze hertrouwt in 1818 en verkoopt de boerderij in 1819. |
| 1819 | Hendrik Joost Schepers en Maria Smits verhuizen met hun 6 kinderen naar de boerderij. |
| 1829 | De 5 kinderen Schepers erven het ouderlijk bezit, maar laten het blijkbaar onverdeeld |
| 1835 | Johanna trouwt op 1-3-1835 met Peter Dekkers en kwam op de boerderij samen met Josina, de ongehuwde zus van Johanna. |
| 1871 | Dochter Geertrui Dekkers trouwt met Johannes Tielemans en zij wonen op de boerderij samen met de ouders Dekkers-Schepers, zoon Hendricus en tante Josina |
| 1875 | Peter Dekkers koopt het aangrenzende boerderijtje. De familie woont daar in 1876 tijdelijk tijdens de herbouw van de boerderij. |
| 1903 | Zoon Johannes Tielemans jr. trouwt in 1903 met Gerarda Kusters afkomstig uit Lieshout. Het gezin Tielemans-Kusters krijgt in de periode 1904 tot 1914 op de boerderij tien kinderen, terwijl oma Geertrui daar ook blijft wonen tot haar dood in 1911 |
| 1945 | Dochter Truus (geb 1912) blijft op de boerderij als ze in 1945 trouwt met Toon Manders uit Boekel. Gerarda blijft tot haar dood in 1957 op de boerderij wonen. |
| 1965 | Het woongedeelte van de boerderij wordt grondig verbouwd. Zoon Rini neemt de boerderij over, maar overlijdt in 1970. Toon Manders gaat minderen en in de jaren 80, na de ruilverkaveling stopt het boerenbedrijf. Toon en Truus blijven wonen op de boerderij tot hun dood. De boerderij is sinds 2005 niet permanent bewoond. |



De boerderij in de jaren 70.

Boerderij bezoek Dennenburg

Op 15 december 2018 heeft SdBb een bezoek gebracht met een aantal vrienden aan een hallenhuis gebouwd op een hoge zandrug in Dennenburg vlakbij het oude romaanse kerkje (11e eeuw). In 1832 was de boerderij al aanwezig en rond 1891 is het aan de achterzijde met een gebint verlengd. Het voorhuis staat duidelijk hoger dan het achterhuis.

In de 2e helft van de vorige eeuw is de boerderij als woonboerderij in gebruik genomen. De nieuwe eigenaren zijn inmiddels gestart met het renoveren van hun boerderij. De insteek is om de gehele boerderij grondig aan te pakken en aan te passen aan de wensen van een gezin en het comfort van deze tijd. Tegelijkertijd willen ze het historische karakter zoveel mogelijk handhaven.

Het was een zeer geslaagde middag en we kijken er naar uit om een 2e bezoek op een later tijdstip te kunnen gaan brengen.

Daarnaast zullen er nog meer bezichtigingen gaan komen. Zo staat er een bezoek op het programma van een historische boerderij in Someren, waar momenteel bouwhistorisch onderzoek wordt uitgevoerd. De datum van dat bezoek staat nog niet vast. We zullen de bezoeken op de site van SdBb en op facebook bekend maken. Alle vrienden waarvan we een e-mail adres hebben krijgen een aankondiging toegestuurd als de datums bekend zijn. Mensen die belangstelling hebben kunnen zich aanmelden via jwaalders@kpnmail.nl

Een nieuwe schuur in Berlicum



In de vorige Nieuwsbrief bespraken we de herbouw van een oude schuur bij een boerderij in Esch. Een voorbeeld van reanimatie van erfgoed. Om een passend bijgebouw op het erf te plaatsen is het niet persé nodig om een oude schuur te zoeken, maar ook nieuwbouw op een traditionele wijze kan een meerwaarde opleveren. Een voorbeeld daarvan is een nieuwbouwschuur in Berlicum gebaseerd op oude technieken, maar met een eigentijdse vormgeving.

In 2017 bleken zeven eiken op een erf op landgoed De Wamberg in Berlicum in slechte staat te zijn. Ze werden gerooid en er werd besloten om een oude traditie nieuw leven in te blazen. Met het eigen materiaal en oude technieken is een nieuwe dwarsdeelschuur gebouwd op de plaats waar een collage

van versleten bouwsels aan vervanging toe was. Negen eiken, ook van landgoed De Wamberg, completeerden de benodigde hoeveelheid hout. De nieuwe schuur past bij het monumentale karakter van de boerderij. Op het erf zijn met een mobiele zagerij de bomen ongedroogd verzaagd tot het benodigde balkhout voor de draagconstructie, de kap en het plankhout voor de gevels. Op verschillende manieren zijn onbehandeld hout, beton en glas met elkaar vermengd geraakt. Meer informatie op <https://hb-a.nl/robuuste-zestien-eiken-schuur/>

Vervolg vlechtheggenproject SdBb

In de archieven van het Kartuizerklooster Sinte Sophia van Constantinopel werd in 2010 een methodiek van heggenvlechten/ heggenleggen in Kasteren ontdekt ('croken ende te samen bynden omme den vrede daarmede te onderhouden datter gheen beesten int schot en komen' (vertaald: breken/knakken en samenbinden om de omheining daarmee te onderhouden zodat er geen runderen in het jonge schot komen.) Inmiddels zijn in archieven nog meer plaatsen gevonden waar vlechtheggen werden 'gelegd' rondom oude bossen. Deze bossen lagen in de omgeving van Beers, Gassel en Linden in het centrum van het Land van Cuijk. De heggen moesten het vee buiten de bosgebieden houden, dit in tegenstelling tot de vlechtheggen in het Maasheggebied van Boxmeer en Oeffelt waar de heggen dienden om het vee binnen de wei te houden. Meer informatie: <https://www.bhic.nl/ontdekken/verhalen/cuijkse-heggenleggers-en-kartuizers-in-het-midden-van-de-zestiende-eeuw>

In 2012 werd door Oollandse en Liempdse kinderen een kartuizer vlechtheg geplant op voormalig. Kartuizereigendom 't Coot / Savendonk. Deze kartuizerheg is inmiddels 7 jaren oud en het is dus tijd om de heg te leggen en te vlechten. Er werd een oproep gedaan om na een voorafgaande instructie over de "Kartuizer vlechtstijl" de kartuizer vlechtheg te gaan vlechten. Op zaterdag 23 maart 2019 gaat dat gebeuren van 9.00 tot 14.00 uur. Informatie: <https://www.brabantslandschap.nl/actueel/activiteiten/kartuizer-heggenvlechtsdag-in-het-groene-woud/>

**John
van Lierop**

ARCHITECTUUR BOUWHISTORIE RESTAURATIE

info@johnvanlierop.com | www.johnvanlierop.com
06 5469 7524 | Jan Heijnsstraat 29 | 5041 GB Tilburg

STICHTING DE BRABANTSE BOERDERIJ

VOOR BOERDERIJ,
ERF, LAND EN
ERFGOED

Het bestuur

Otte Strouken

Hooge en Lage Zwaluwe
voorzitter

Jan Aalders

Schijndel
secretaris
jwaalders@kpnmail.nl

Pieter Jacobs

's-Hertogenbosch
penningmeester

Harrie Boot

Schaijk

Jeanne van Ostaijen

Rucphen

Carlijn Hageraats

Rosmalen

Secretariaat:

Monumentenhuis Brabant,
Markt 9,
4931 BR Geertruidenberg

Vriendenadministratie:

Berewoutstraat 69,
5211 DJ 's-Hertogenbosch
telefoon: 0651485271
pieter.jacobs@home.nl

Redactieadres:

Kromstraat 1,
5421 XZ Gemert
telefoon: 0612199647
jantimmerscultuurhistorie@gmail.com

Nieuwsbrief 124

Maart 2019

SdBB brabantse se boerderijen, bijge ebouwen, erf en cult tuurlandschap.



De dichtgemetselde potstaldeuren van de Boerdonkse boerderij. De duimen van de deuren zijn nog aanwezig.

Stichting de Brabantse Boerderij zoekt Vrienden. Vanaf € 22,- per jaar bent u Vriend van onze Stichting. U ontvangt daarvoor onze Nieuwsbrief met wetenswaardigheden over Brabantse boerderijen, bijgebouwen, erf en cultuurlandschap en aankondigingen van onze activiteiten. Ook krijgt u korting op onze publicaties en cursussen en u kunt deelnemen aan onze jaarlijkse Vriendendag. Maar vooral steunt u als Vriend het werk van SdBb.
U kunt zich aanmelden op onze website.

www.debrabantseboerderij.nl

U vindt ons ook op facebook:

www.facebook.com/stichtingdebrabantseboerderij